



Linux



SOFTWARE QUE MOVE O VAREJO

LINUX DMS NF-e

Linx Sistemas

Linx DMS NF-e

SUMÁRIO

Descrição:	1
Pré-requisitos	1
Instalação/Atualização	1
Parametrização	2
IBM Informix Client-SDK 3.50	2
Instalação Linx DMS NF-e	4
Linx DMS NF-e - Config	9
Configurando o Linx DMS NF-e	10
Execução do Sistema	17
Linx DMS NF-e - Server	17
Linx DMS NF-e - Monitor	19
Sisdia	23
Linx DMS NF-e Shema	25
Descrição:	25
Atualização	25
Utilização	26

Descrição:

O Linx DMS NF-e é uma aplicação Windows responsável pela emissão de notas fiscais eletrônicas para o Sisdia.

Este documento descreve os procedimentos operacionais para efetuar a instalação/atualização do Linx DMS NF-e, bem como a parametrização e utilização do sistema.

Pré-requisitos

- Windows 7 ou superior;
- Microsoft .Net Framework 3.5 SP1 ou superior;
- IBM Informix Client SDK 3.50;

Instalação/Atualização

1. Configuração do sistema operacional:

a. **(Somente 64bits)** Verificar o controle de contas de usuário:

- i. Clique em "Iniciar", "Painel de Controle", "Contas de Usuário e Segurança Familiar", "Contas de Usuário", opção "Alterar configurações de Controle de Conta de Usuário".
- ii. Na tela que será apresentada, garantir que está selecionado para "Nunca notificar" alterações no computador.
- iii. Talvez seja necessário reiniciar o computador.

b. Verificar se o Microsoft .Net está instalado:

- i. Clique em "Iniciar", "Painel de Controle", "Programas", "Programas e Recursos", opção "Ativar ou desativar recursos do Windows".

- ii. Será exibida uma lista com os recursos do Windows. Localize e marque o item "Microsoft .Net Framework 3.5.1".
 - iii. Clique em Ok e após concluir, reinicie o computador.
2. Descompactar o pacote contendo o Linx DMS NF-e em uma pasta temporária.
3. Instalar "IBM Informix Client SDK " (executar "setup.exe" do diretório "\IBM Informix Client SDK").
4. Executar o "Windows Update" e garantir que o sistema operacional está atualizado. <-- **IMPORTANTE!**
5. Executar o instalador conforme pacote abaixo:
 - a. "LinxDmsNfeFullSetup.exe" - Pacote destinado ao servidor de emissão de nota. Deve ser instalado no servidor de notas.
 - b. "LinxDmsNfeMonitor.exe" - Pacote destinado aos desktops dos usuários para acompanhamento e consulta.

Parametrização

IBM Informix Client-SDK 3.50

Execute o aplicativo Setnet32 (menu "Iniciar", "IBM Informix Client-SDK 3.50") e selecione a aba "Environment". Nas opções apresentadas, procure pela chave "DBMoney" e altere (caixa "Edit Environment Variable") para "R\$," (incluir a vírgula!).

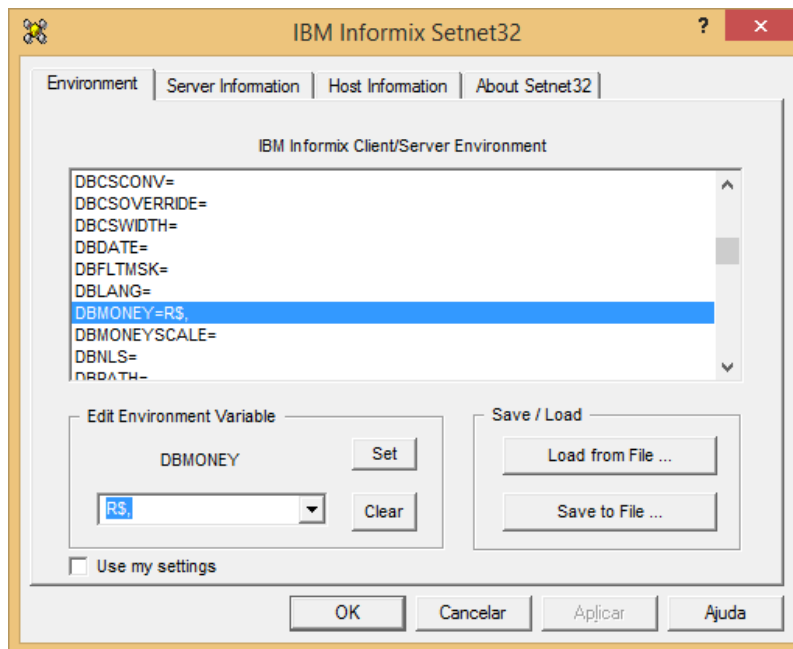

Na aba "Server Information", preencha os campos do servidor Informix ("IBM Informix Server", "HostName", "Protocolname" e "Service Name"). Em seguida, clique em "Make Default Server". Estas informações devem ser referente ao banco de dados "**nfe**".

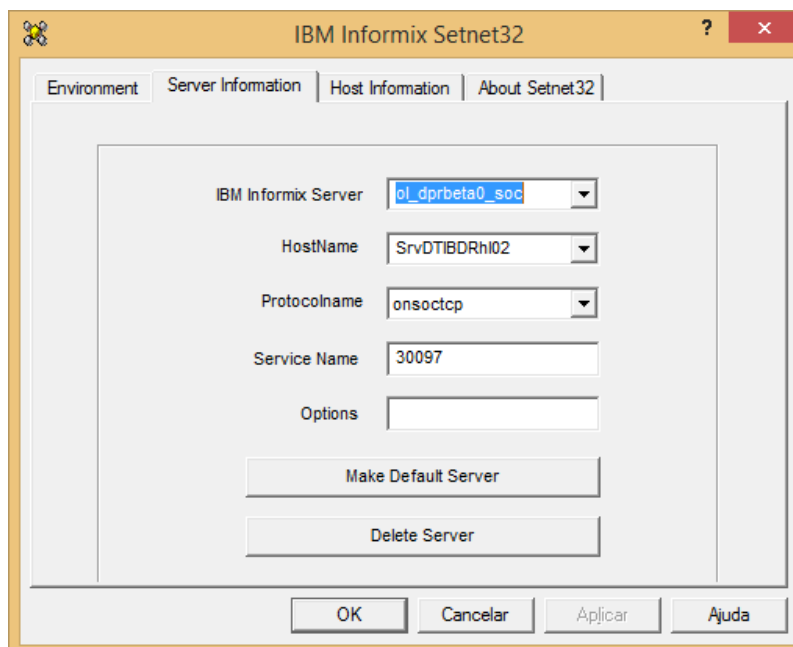

Na aba “Host Information”, selecione em “Current Host” o “HostName” informado na aba anterior. Informe o usuário (“User Name”) e senha (Password Option”) para conexão.

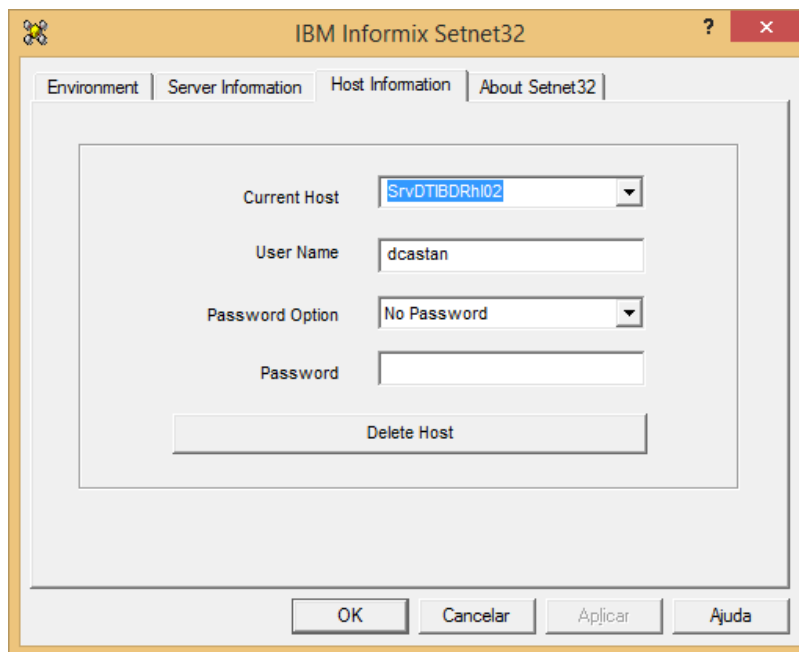

Clique em “Aplicar” e “Ok”.

- *OBS: Para consultar os dados de configuração das portas de comunicação com o banco de dados, acesse o servidor Sisdia com o usuário root e verifique o conteúdo do arquivo “/etc/services”.*

Instalação Linx DMS NF-e

a) execute o instalador dos pacotes de instalação conforme o computador que será configurado: “LinxDmsNfeFullSetup.exe” para o servidor de nota fiscal ou “LinxDmsNfeMonitor.exe” para os desktops dos usuários. Surgirá então a tela inicial do instalador:

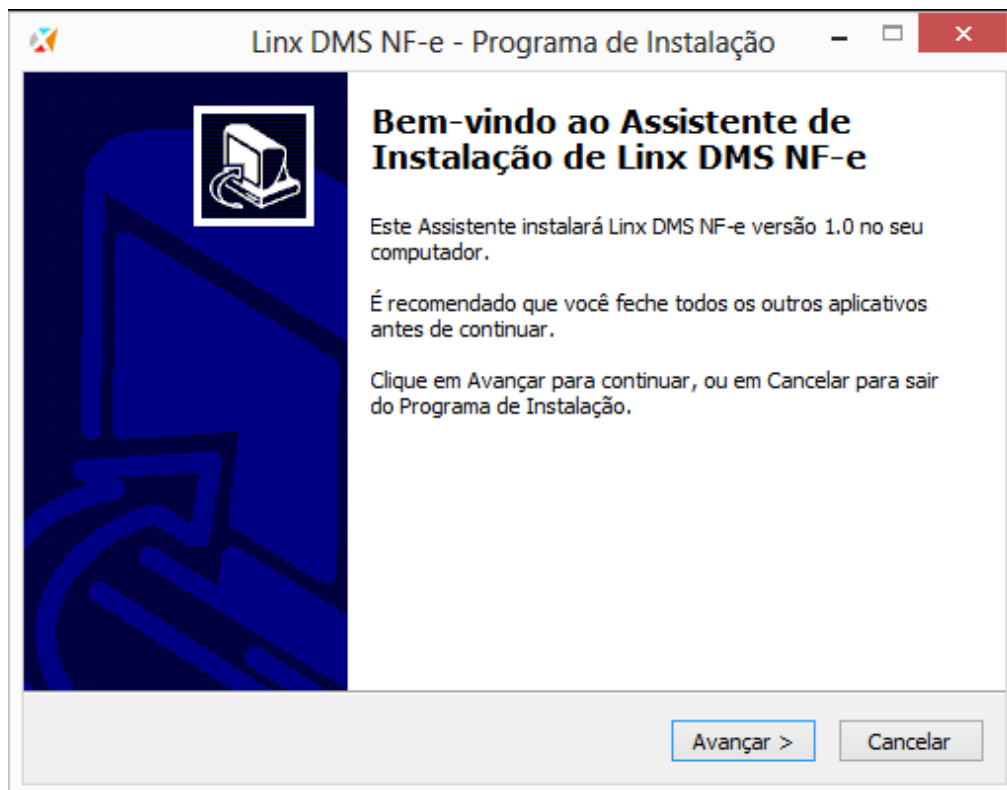

Clique em **Avançar** para continuar

b) Informe o diretório onde será instalada a aplicação:

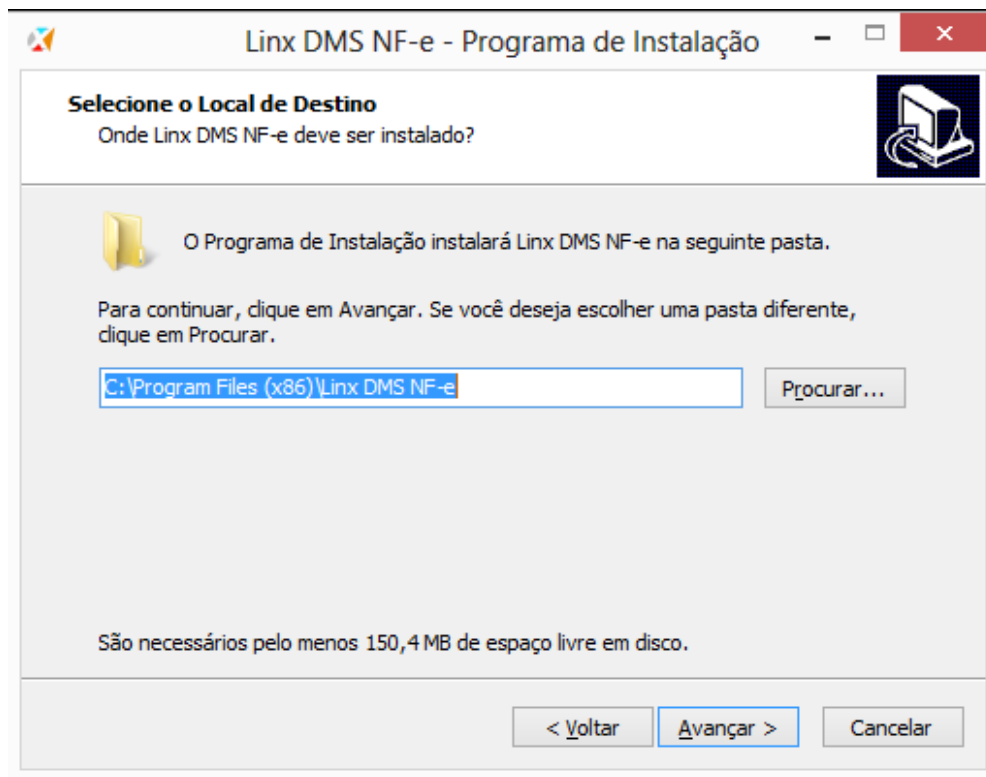

Após informar o diretório, clique em **Avançar** para continuar.

c) Será criado um atalho no Menu Iniciar para facilitar o acesso ao aplicativo. Por padrão o caminho é Linx DMS NF-e. Caso queira alterar o atalho, informe o desejado.

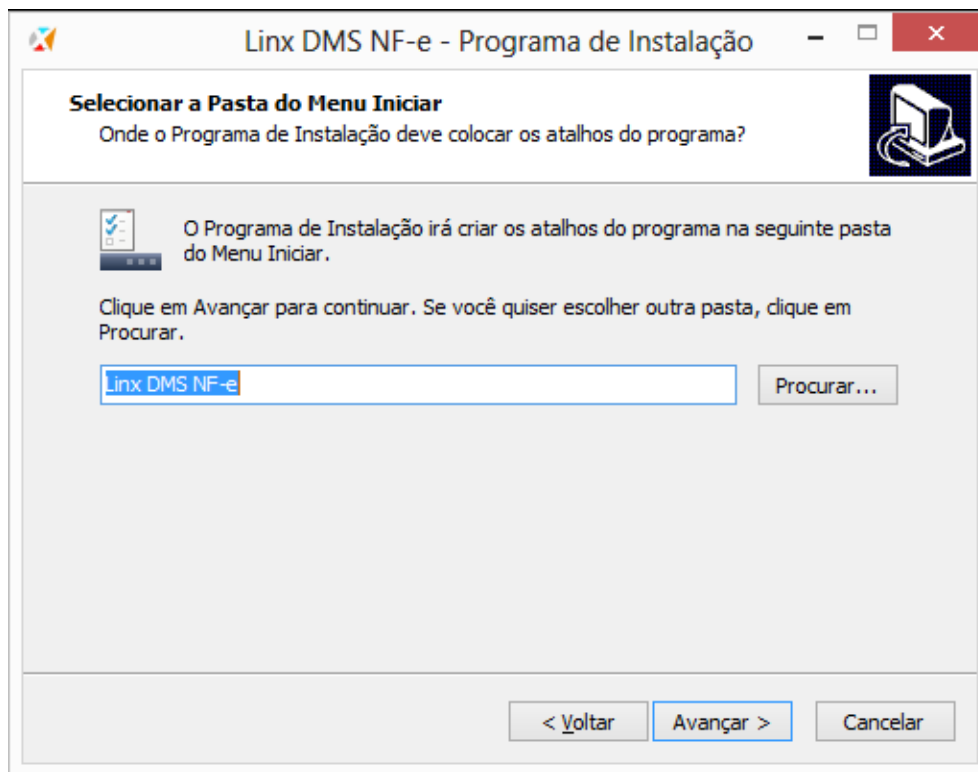

Após informar o atalho, clique em **Avançar** para continuar.

d). Na próxima tela será exibida a configuração de criação de atalho.

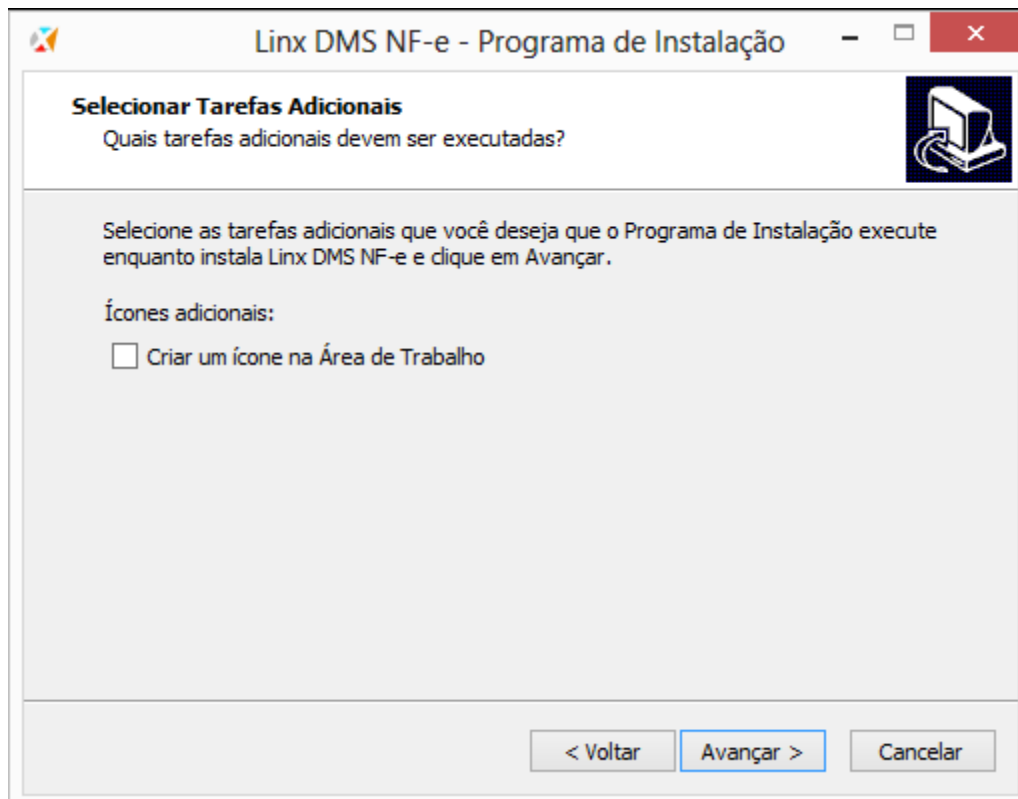

Selecione ou não a opção, clique em **Avançar** para continuar.

e). Na próxima tela será exibida a configuração definida para a instalação.

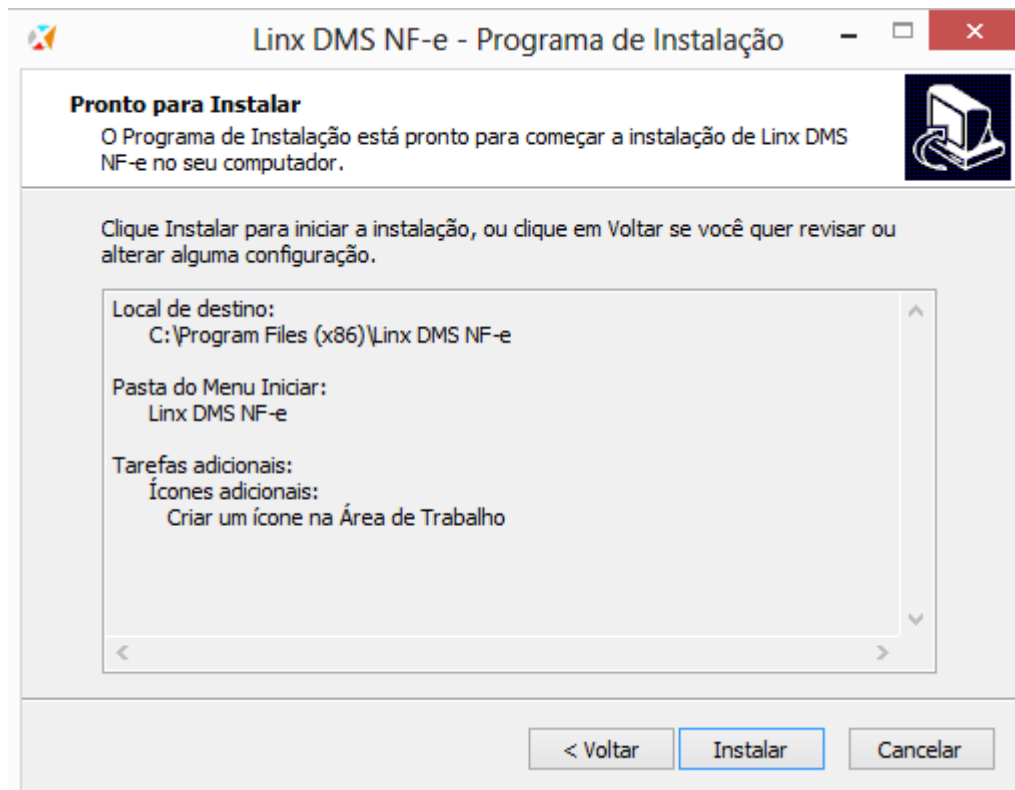

Clique em **Instalar** para continuar.

Será exibida uma tela de acompanhamento da instalação e finalização da instalação.

Linx DMS NF-e - Config

Na primeira execução do módulo Linx DMS NF-e é necessário configurar a conexão com o banco de dados "nfe".

No servidor de notas fiscais eletrônicas, execute o atalho "**Linx DMS NF-e - Config**" que será apresentada a tela de parâmetros.

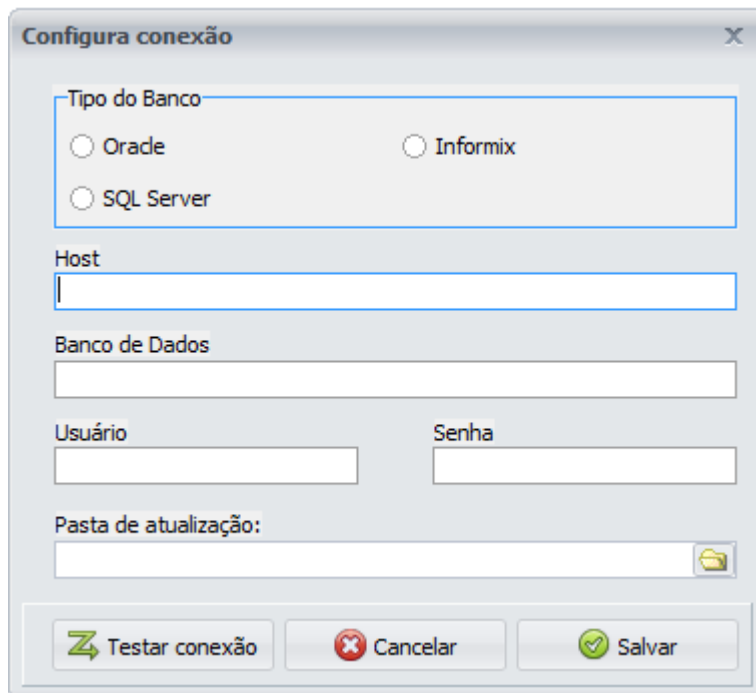

The image shows a dialog box titled "Configura conexão" with a close button (X) in the top right corner. Inside the dialog, there is a section "Tipo do Banco" with three radio buttons: "Oracle", "Informix", and "SQL Server". Below this are several text input fields: "Host", "Banco de Dados", "Usuário", "Senha", and "Pasta de atualização:". The "Pasta de atualização:" field has a folder icon to its right. At the bottom of the dialog, there are three buttons: "Testar conexão" (with a green Z icon), "Cancelar" (with a red X icon), and "Salvar" (with a green checkmark icon).

Selecione o "Tipo do Banco" Informix e preencha as demais configurações de acesso. Para verificar se a conexão com o banco está correta, clique no botão **"Testar conexão"**.

Selecione uma pasta no ambiente da empresa onde serão disponibilizadas as atualizações dos executáveis para a atualização automática, no campo **"Pasta de atualização"** por exemplo: [\\ServidorEmpresa\pasta de atualizacao](#).

Após preencher todos os dados, clique no botão **"Salvar"**.

Configurando o Linx DMS NF-e

Após configurar a conexão com o banco de dados irá aparecer a tela do configurador com as opções:

- Parâmetros Gerais
- Cadastro de Empresas

- Cadastro de Webservices
- Webservice X UF

A opção de “**Parâmetros Gerais**” refere ao funcionamento do servidor de emissão de nota fiscal eletrônica.

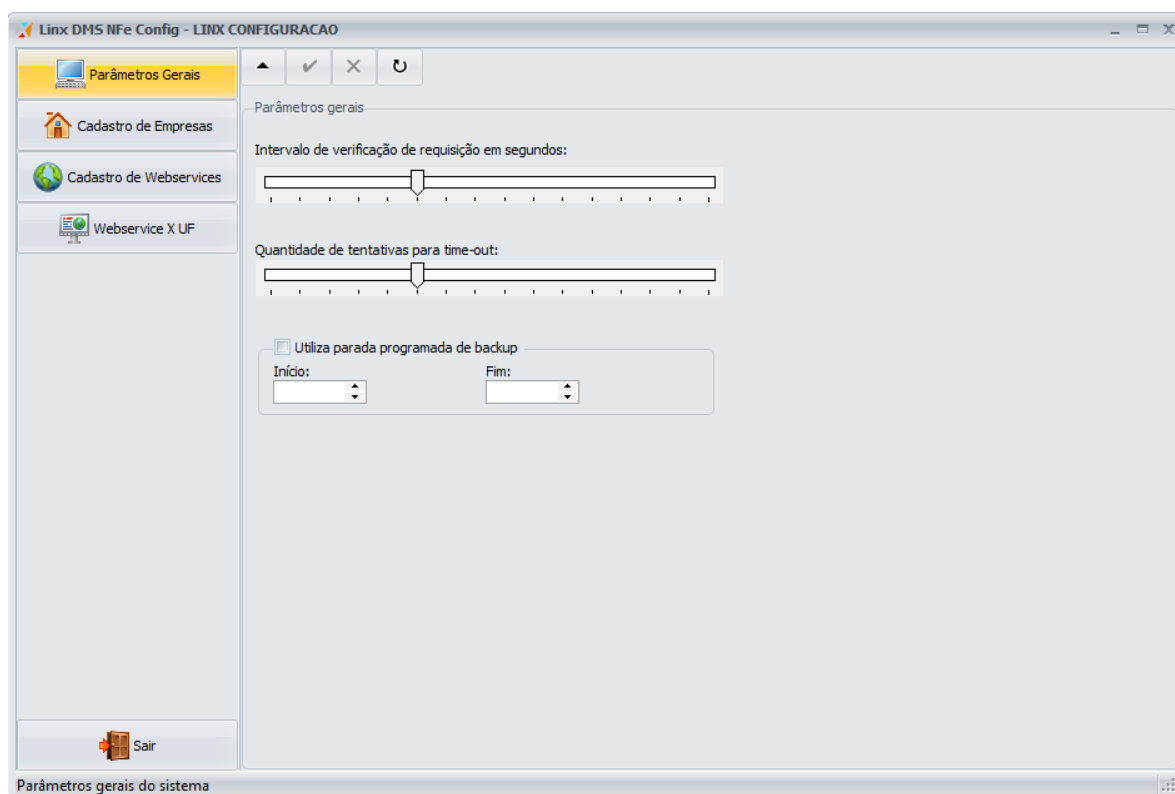

Parâmetros:

- 1- **Intervalo de verificação de requisição em segundos:** É o tempo que o servidor de nota fiscal eletrônica irá verificar se há notas fiscais para ser enviada para a SEFAZ;
- 2- **Quantidade de tentativas para time-out:** É a quantidade de tentativas que o servidor irá enviar uma requisição para a SEFAZ para solicitar autorização. Caso este tempo seja atingido e não tenha sido autorizado a emissão da NF-e,

ou outro processo, então o servidor irá devolver para o Sisdia resposta de nota rejeitada;

- 3- **Utiliza parada programada de backup:** Se essa opção for marcada o servidor de NF-e irá parar de verificar novas requisições e se desconectar do banco de dados para que seja feito backup.

A opção “**Cadastro de Empresas**” é utilizada para cadastrar as empresas que irá emitir NF-e no Linx DMS NF-e.

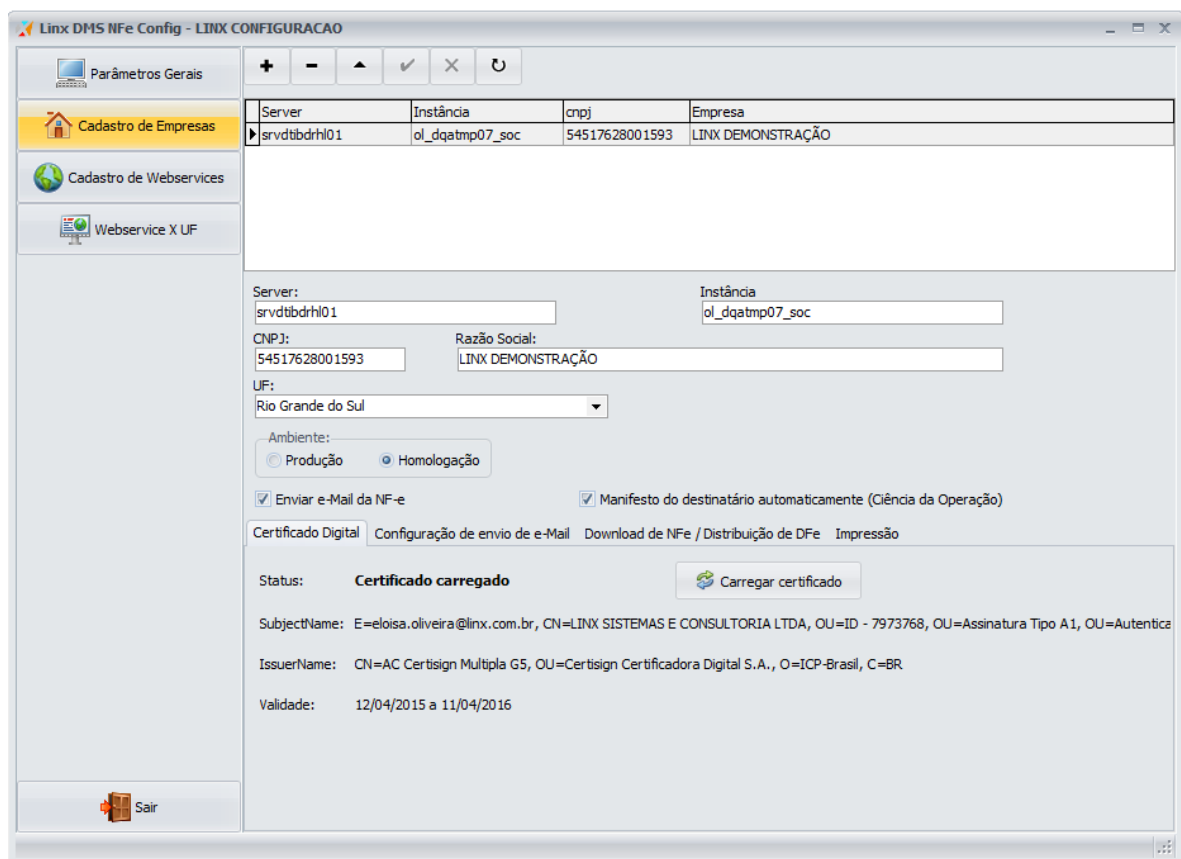

Server	Instância	cnpj	Empresa
srvdtbdrhl01	ol_dqatmp07_soc	54517628001593	LINX DEMONSTRAÇÃO

Server: Instância:
 CNPJ: Razão Social:
 UF:
 Ambiente: Produção Homologação
 Enviar e-Mail da NF-e Manifesto do destinatário automaticamente (Ciência da Operação)

Certificado Digital | Configuração de envio de e-Mail | Download de NFe / Distribuição de DFe | Impressão

Status: **Certificado carregado**

SubjectName: E=eloisa.oliveira@linx.com.br, CN=LINX SISTEMAS E CONSULTORIA LTDA, OU=ID - 7973768, OU=Assinatura Tipo A1, OU=Autentica
 IssuerName: CN=AC Certisign Multipla G5, OU=Certisign Certificadora Digital S.A., O=ICP-Brasil, C=BR
 Validade: 12/04/2015 a 11/04/2016

Parâmetros:

- **Server:** Nome do host onde está a empresa;

- **Instância:** Nome da instância do banco onde está a empresa;
- **CNPJ:** CNPJ da empresa;
- **Razão Social:** A razão social da empresa;
- **UF:** A unidade da federação onde está localizada a empresa. Este campo é usado para o vínculo com o webservice de emissão de NF-e;
- **Ambiente:** Ambiente de emissão de NF-e.
- **Envio e-Mail da NF-e:** Opção usada para informa se ao final da autorização de emissão de uma NF-e o sistema envia automaticamente e-mail para o cliente contendo a NF-e;
- **Manifesto do destinatário automático (Ciência da Operação):** Opção para informar se será feito envio automático de Ciência da Operação para as notas de fornecedores disponibilizadas no Webservice de Documentos Fiscais emitidos para a empresa;

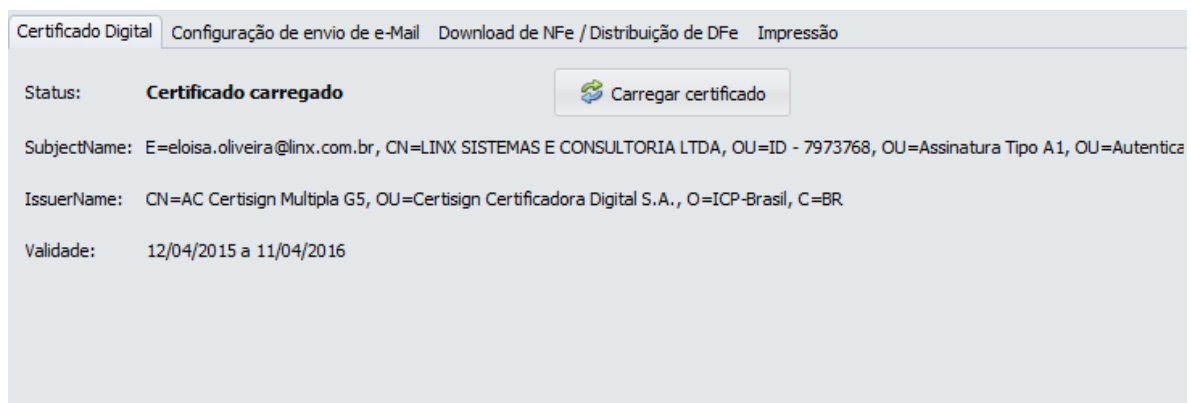

- **Certificado Digital:** Nesta "aba" deverá ser selecionado o certificado digital usado pela empresa, através do botão "**Carregar certificado**";

Certificado Digital **Configuração de envio de e-Mail** Download de NFe / Distribuição de DFe Impressão

Usuário: joseoliveirabh@gmail.com Senha: *****
 Host (SMTP): smtp.gmail.com Porta: 465
 e-Mail do Remetente: jose.oliveira@linx.com.br
 Servidor utiliza comunicação SSL
 Servidor utiliza Office 365
 Enviar PDF do DANFE

- **Configuração de envio de e-Mail:** Nesta “aba” deverá ser configurado os dados da conta de envio de e-mail usado.
 - a. *Usuário:* O usuário de acesso a conta de e-mail;
 - b. *Senha:* A senha do usuário da conta de e-mail;
 - c. *Host(SMTP):* O servidor de e-mail;
 - d. *Porta:* A porta usada pelo servidor de e-mail;
 - e. *e-Mail do Remetente:* O e-Mail que irá aparecer como remetente do e-mail;
 - f. *Servidor utiliza comunicação SSL:* Marcar essa opção se o servidor de e-Mail utiliza SSL;
 - g. *Servidor utiliza Office 365:* Marcar essa opção se o servidor de e-Mail utiliza o Office 365;
 - h. *Enviar PDF do DANFE:* marcar esta opção se é para enviar o PDF do Danfe no e-mail.

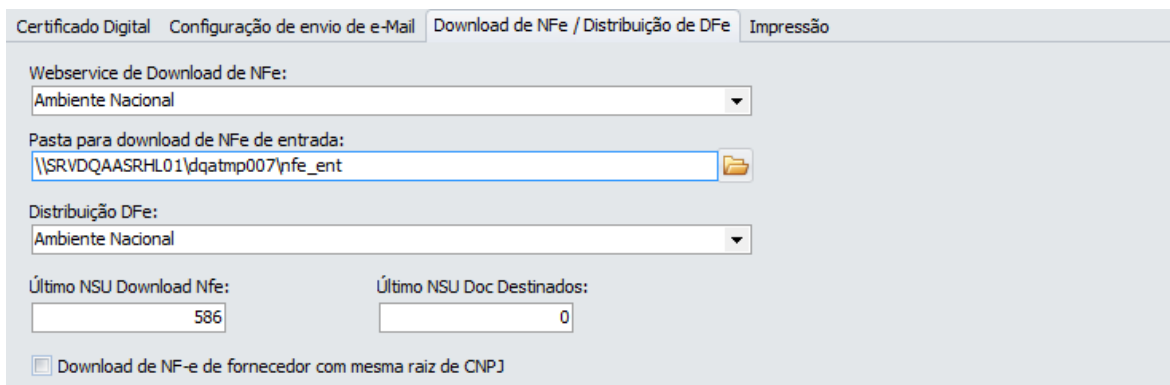

- **Download de NFe / Distribuição de DFe:** Nesta “Aba” deverá ser informado os dados referente ao download de notas fiscais emitidas por fornecedores para a empresa;
 - a. *Webservice de Download de NFe:* Selecionar nesta opção o Webservice que será usado para o download das NFe emitidas para a empresa;
 - b. *Pasta para Download de NF-e de Entrada:* Pasta usada para gravar os arquivos de NFe de entrada recebido;
 - c. *Distribuição de DFe:* Webservice utilizado para os manifestos do destinatário para os Documentos Fiscais emitidos;
 - d. *Último NSU Download Nfe:* O número do último NSU de NFe consultada no site de DFe. Este campo deverá ser cadastrado com 0 (zero). Ele será atualizado automaticamente;
 - e. *Último NSU Doc Destinado:* O número do último NSU de documento destinado; Este campo deverá ser cadastrado com 0 (zero). Ele será atualizado automaticamente;
 - f. *Download de NF-e de fornecedor com a mesma raiz de CNPJ:* Opção usada para selecionar se irá fazer o processo de download de documentos destinados emitidos por fornecedor que tenha a mesma raiz de CNPJ da empresa.

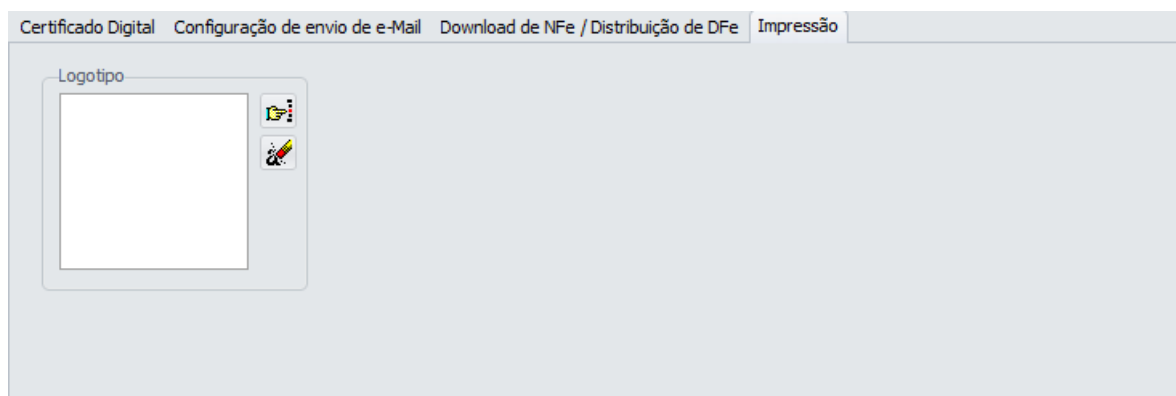

- **Impressão:**

- Logotipo:* Imagem contendo o logotipo da empresa para ser usada na impressão do Danfe. Esta imagem deve ter tamanho máximo de 400x400 pixel;

A opção "**Cadastro de Webservice**" é utilizada para cadastrar os endereços dos webservices de cada as empresas que irá emitir NF-e no LinX DMS NF-e.

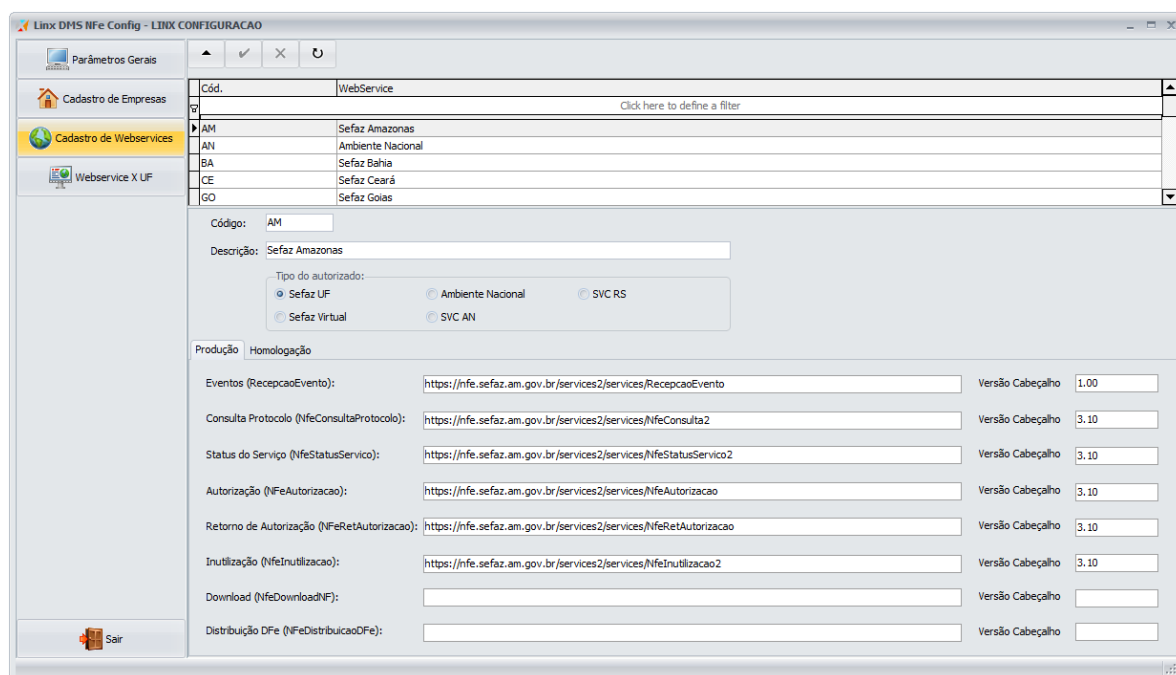

Nesta tela, deverá ser cadastrado os endereços dos webservices disponíveis para emissão de NF-e. Estas informações deverão ser copiadas do site do portal de NF-e:

Homologação:

<http://hom.nfe.fazenda.gov.br/portal/webServices.aspx?tipoConteudo=Wak0FwB7dKs=>

Produção:

<http://www.nfe.fazenda.gov.br/portal/webServices.aspx?tipoConteudo=Wak0FwB7dKs=>

A opção **“Webservice X UF”** é utilizada para relacionar cada Unidade da Federação com o Webservice utilizado para cada processo de NF-e.

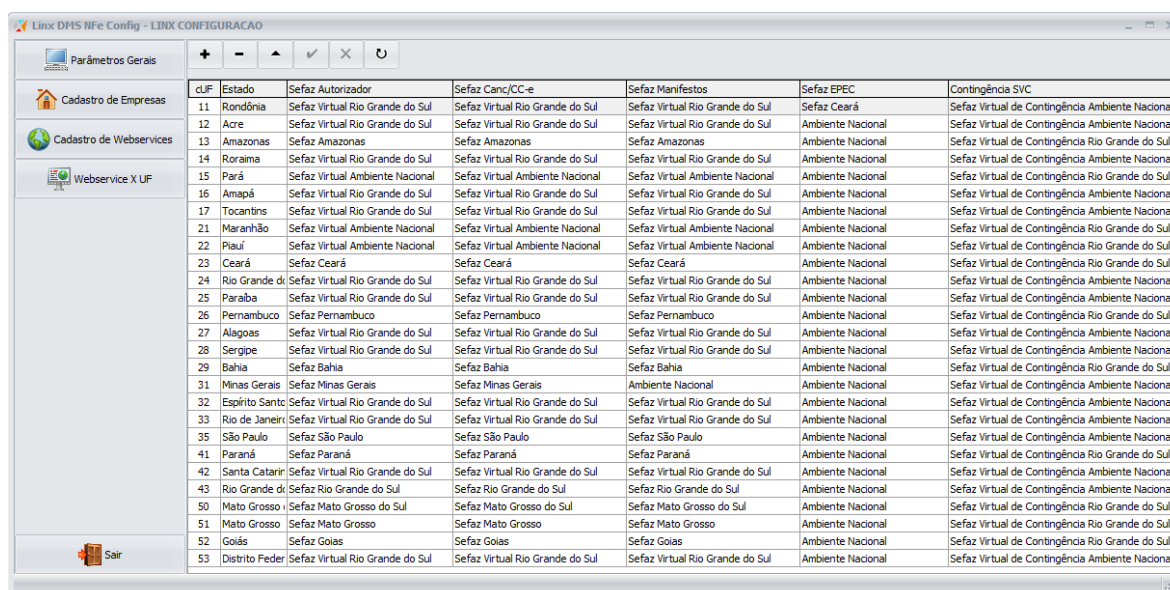

cUF	Estado	Sefaz Autorizador	Sefaz Canc/CC-e	Sefaz Manifestos	Sefaz EPEC	Contingência SVC
11	Rondônia	Sefaz Virtual Rio Grande do Sul	Sefaz Virtual Rio Grande do Sul	Sefaz Virtual Rio Grande do Sul	Sefaz Ceará	Sefaz Virtual de Contingência Ambiente Nacional
12	Acre	Sefaz Virtual Rio Grande do Sul	Sefaz Virtual Rio Grande do Sul	Sefaz Virtual Rio Grande do Sul	Ambiente Nacional	Sefaz Virtual de Contingência Ambiente Nacional
13	Amazonas	Sefaz Amazonas	Sefaz Amazonas	Sefaz Amazonas	Ambiente Nacional	Sefaz Virtual de Contingência Rio Grande do Sul
14	Roraima	Sefaz Virtual Rio Grande do Sul	Sefaz Virtual Rio Grande do Sul	Sefaz Virtual Rio Grande do Sul	Ambiente Nacional	Sefaz Virtual de Contingência Ambiente Nacional
15	Pará	Sefaz Virtual Ambiente Nacional	Sefaz Virtual Ambiente Nacional	Sefaz Virtual Ambiente Nacional	Ambiente Nacional	Sefaz Virtual de Contingência Rio Grande do Sul
16	Amapá	Sefaz Virtual Rio Grande do Sul	Sefaz Virtual Rio Grande do Sul	Sefaz Virtual Rio Grande do Sul	Ambiente Nacional	Sefaz Virtual de Contingência Ambiente Nacional
17	Tocantins	Sefaz Virtual Rio Grande do Sul	Sefaz Virtual Rio Grande do Sul	Sefaz Virtual Rio Grande do Sul	Ambiente Nacional	Sefaz Virtual de Contingência Ambiente Nacional
21	Maranhão	Sefaz Virtual Ambiente Nacional	Sefaz Virtual Ambiente Nacional	Sefaz Virtual Ambiente Nacional	Ambiente Nacional	Sefaz Virtual de Contingência Rio Grande do Sul
22	Piauí	Sefaz Virtual Ambiente Nacional	Sefaz Virtual Ambiente Nacional	Sefaz Virtual Ambiente Nacional	Ambiente Nacional	Sefaz Virtual de Contingência Rio Grande do Sul
23	Ceará	Sefaz Ceará	Sefaz Ceará	Sefaz Ceará	Ambiente Nacional	Sefaz Virtual de Contingência Rio Grande do Sul
24	Rio Grande do Sul	Sefaz Virtual Rio Grande do Sul	Sefaz Virtual Rio Grande do Sul	Sefaz Virtual Rio Grande do Sul	Ambiente Nacional	Sefaz Virtual de Contingência Ambiente Nacional
25	Parabá	Sefaz Virtual Rio Grande do Sul	Sefaz Virtual Rio Grande do Sul	Sefaz Virtual Rio Grande do Sul	Ambiente Nacional	Sefaz Virtual de Contingência Ambiente Nacional
26	Pernambuco	Sefaz Pernambuco	Sefaz Pernambuco	Sefaz Pernambuco	Ambiente Nacional	Sefaz Virtual de Contingência Rio Grande do Sul
27	Alagoas	Sefaz Virtual Rio Grande do Sul	Sefaz Virtual Rio Grande do Sul	Sefaz Virtual Rio Grande do Sul	Ambiente Nacional	Sefaz Virtual de Contingência Ambiente Nacional
28	Sergipe	Sefaz Virtual Rio Grande do Sul	Sefaz Virtual Rio Grande do Sul	Sefaz Virtual Rio Grande do Sul	Ambiente Nacional	Sefaz Virtual de Contingência Ambiente Nacional
29	Bahia	Sefaz Bahia	Sefaz Bahia	Sefaz Bahia	Ambiente Nacional	Sefaz Virtual de Contingência Rio Grande do Sul
31	Minas Gerais	Sefaz Minas Gerais	Sefaz Minas Gerais	Ambiente Nacional	Ambiente Nacional	Sefaz Virtual de Contingência Ambiente Nacional
32	Espírito Santo	Sefaz Virtual Rio Grande do Sul	Sefaz Virtual Rio Grande do Sul	Sefaz Virtual Rio Grande do Sul	Ambiente Nacional	Sefaz Virtual de Contingência Ambiente Nacional
33	Rio de Janeiro	Sefaz Virtual Rio Grande do Sul	Sefaz Virtual Rio Grande do Sul	Sefaz Virtual Rio Grande do Sul	Ambiente Nacional	Sefaz Virtual de Contingência Ambiente Nacional
35	São Paulo	Sefaz São Paulo	Sefaz São Paulo	Sefaz São Paulo	Ambiente Nacional	Sefaz Virtual de Contingência Ambiente Nacional
41	Paraná	Sefaz Paraná	Sefaz Paraná	Sefaz Paraná	Ambiente Nacional	Sefaz Virtual de Contingência Rio Grande do Sul
42	Santa Catarina	Sefaz Virtual Rio Grande do Sul	Sefaz Virtual Rio Grande do Sul	Sefaz Virtual Rio Grande do Sul	Ambiente Nacional	Sefaz Virtual de Contingência Ambiente Nacional
43	Rio Grande do Sul	Sefaz Rio Grande do Sul	Sefaz Rio Grande do Sul	Sefaz Rio Grande do Sul	Ambiente Nacional	Sefaz Virtual de Contingência Ambiente Nacional
50	Mato Grosso do Sul	Sefaz Mato Grosso do Sul	Sefaz Mato Grosso do Sul	Sefaz Mato Grosso do Sul	Ambiente Nacional	Sefaz Virtual de Contingência Rio Grande do Sul
51	Mato Grosso	Sefaz Mato Grosso	Sefaz Mato Grosso	Sefaz Mato Grosso	Ambiente Nacional	Sefaz Virtual de Contingência Rio Grande do Sul
52	Goiás	Sefaz Goiás	Sefaz Goiás	Sefaz Goiás	Ambiente Nacional	Sefaz Virtual de Contingência Rio Grande do Sul
53	Distrito Federal	Sefaz Virtual Rio Grande do Sul	Sefaz Virtual Rio Grande do Sul	Sefaz Virtual Rio Grande do Sul	Ambiente Nacional	Sefaz Virtual de Contingência Ambiente Nacional

Execução do Sistema

LinX DMS NF-e - Server

Execute o módulo **Linx DMS NF-e - Server**. Será apresentada a tela inicial com a opção de “Ativar” o serviço.

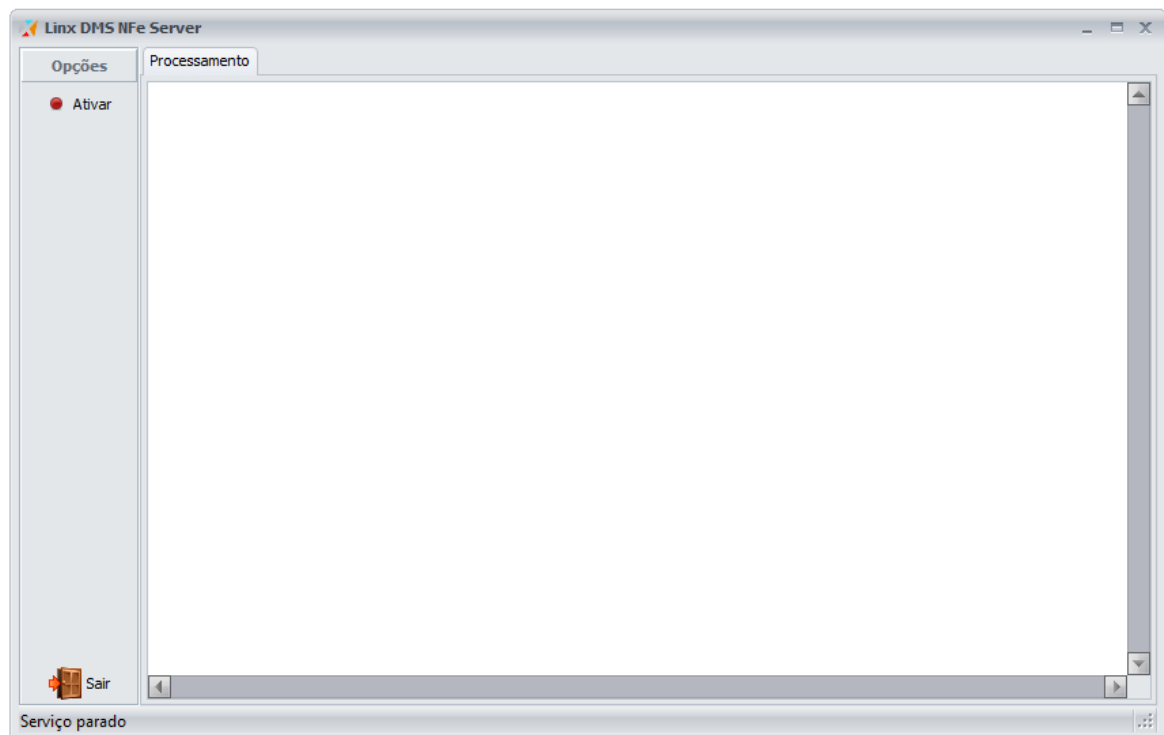

Quando esta opção é ativada o sistema passará a verificar solicitações de emissão de NF-e enviada pelo Sisdia. Será mostrado na tela o andamento das solicitações e também será gravado na pasta LOG o registro de todas as ocorrências mostradas na tela.

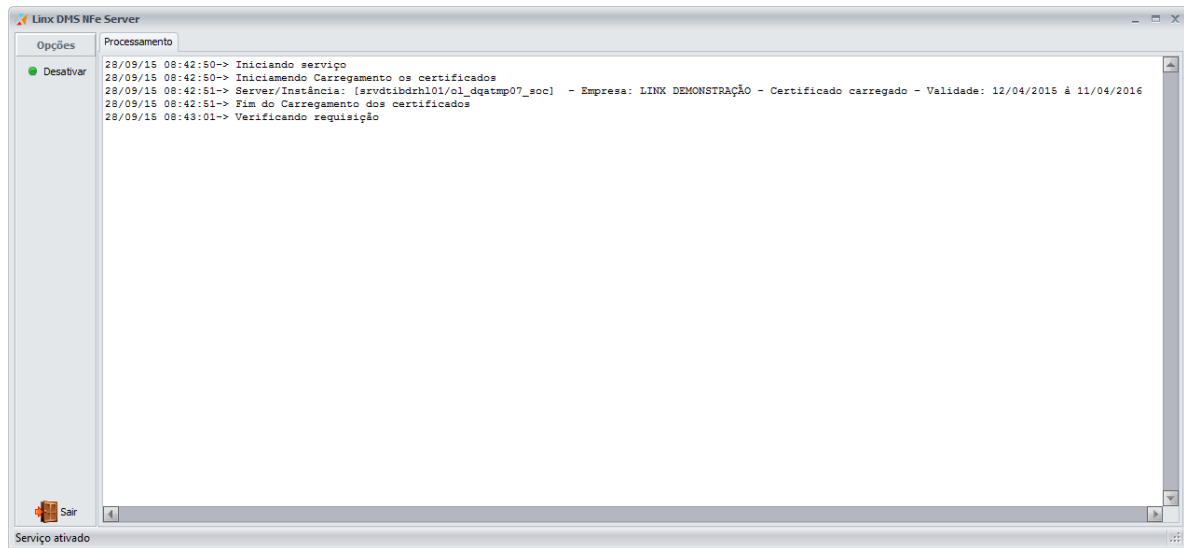

Linx DMS NF-e - Monitor

O módulo **Linx DMS NF-e - Monitor** serve para o acompanhamento do andamento das requisições no Server, Manifestos de Destinatário, Consulta de Notas Emitidas e Documentos Destinados.

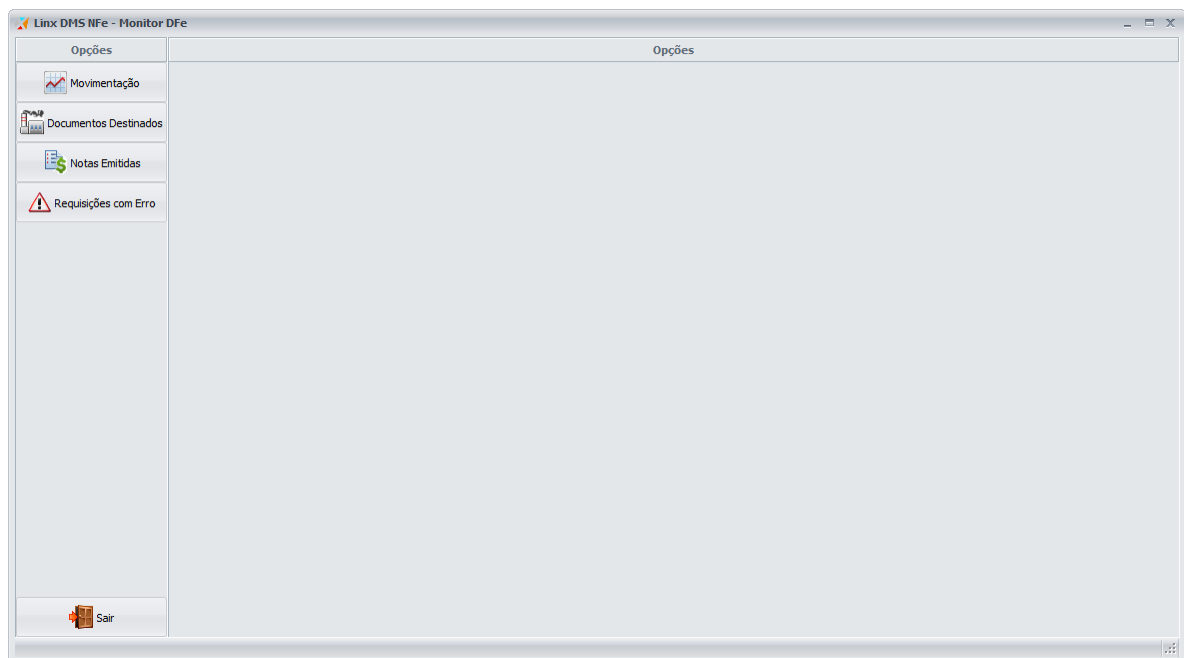

A opção “**Movimentação**” mostrará o andamento no momento das requisições que estão em processamento no Server, que ainda não foram finalizadas e devolvidas para o Sisdia. A tela de movimentação será atualizada a cada 2 segundos.

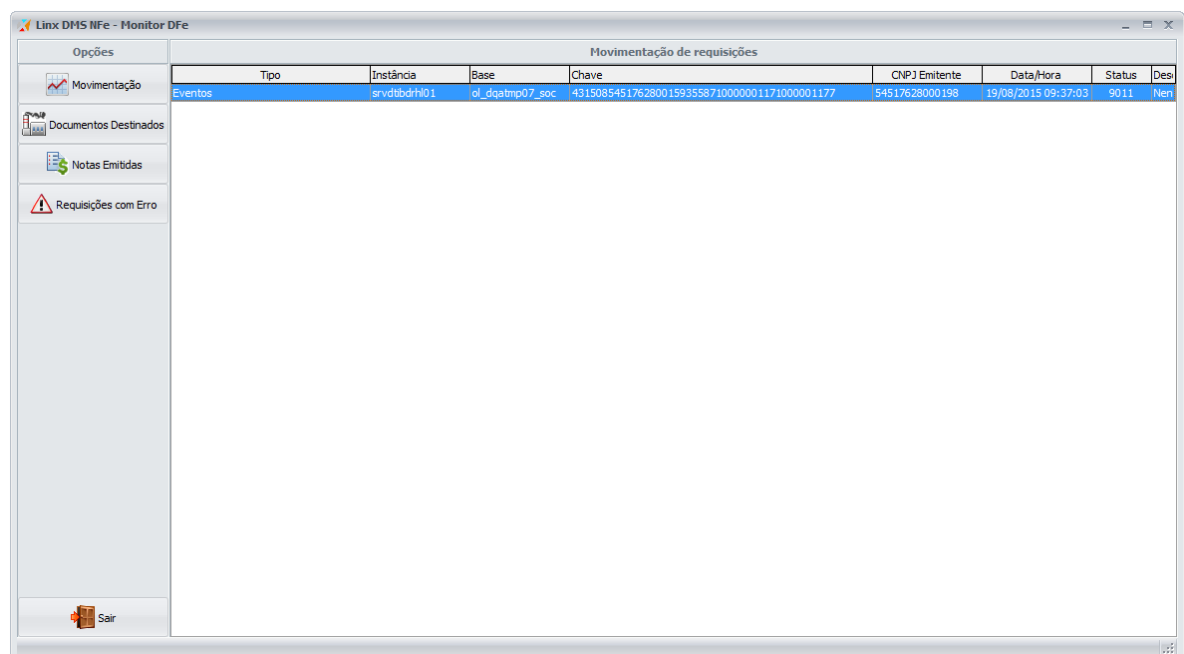

A opção **“Documentos Destinados”** serve para consultar os documentos fiscais emitidos para a empresa.

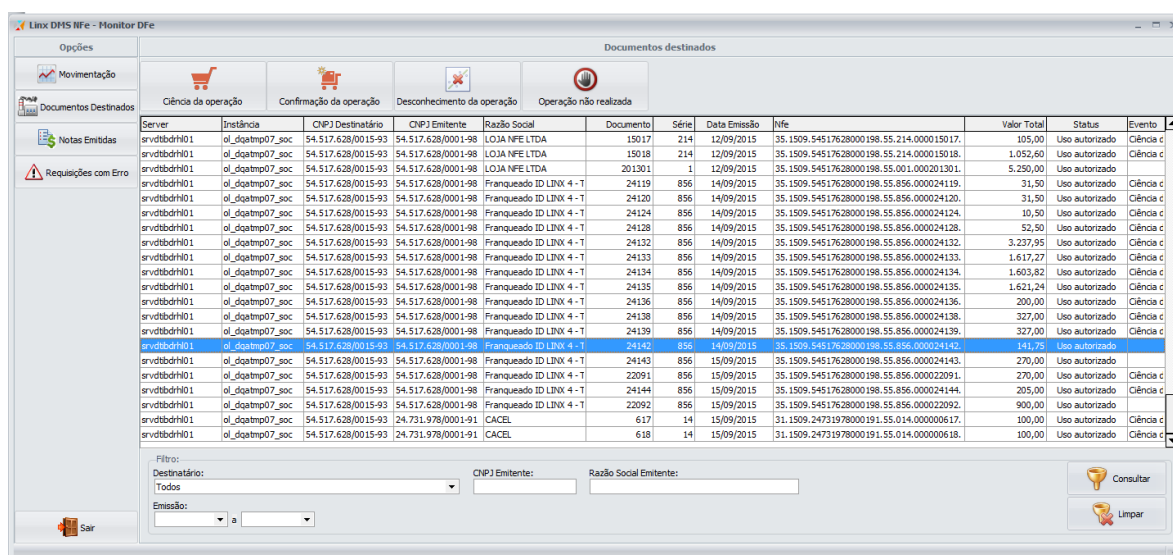

Server	Instância	CHPJ Destinatário	CHPJ Emitente	Razão Social	Documento	Série	Data Emissão	Nfe	Valor Total	Status	Evento
srvtbdrh01	of_dqatmp07_soc	54.517.628/0015-93	54.517.628/0001-98	LOJA NFE LTDA	15017	214	12/09/2015	35.1509.54517628000198.55.214.000015017.	105,00	Usado autorizado	Ciência c
srvtbdrh01	of_dqatmp07_soc	54.517.628/0015-93	54.517.628/0001-98	LOJA NFE LTDA	15018	214	12/09/2015	35.1509.54517628000198.55.214.000015018.	1.052,60	Usado autorizado	Ciência c
srvtbdrh01	of_dqatmp07_soc	54.517.628/0015-93	54.517.628/0001-98	LOJA NFE LTDA	201301	1	12/09/2015	35.1509.54517628000198.55.001.0000201301.	5.250,00	Usado autorizado	Ciência c
srvtbdrh01	of_dqatmp07_soc	54.517.628/0015-93	54.517.628/0001-98	Franqueado ID LINX 4 - T	24119	856	14/09/2015	35.1509.54517628000198.55.856.000024119.	31,50	Usado autorizado	Ciência c
srvtbdrh01	of_dqatmp07_soc	54.517.628/0015-93	54.517.628/0001-98	Franqueado ID LINX 4 - T	24120	856	14/09/2015	35.1509.54517628000198.55.856.000024120.	31,50	Usado autorizado	Ciência c
srvtbdrh01	of_dqatmp07_soc	54.517.628/0015-93	54.517.628/0001-98	Franqueado ID LINX 4 - T	24124	856	14/09/2015	35.1509.54517628000198.55.856.000024124.	10,50	Usado autorizado	Ciência c
srvtbdrh01	of_dqatmp07_soc	54.517.628/0015-93	54.517.628/0001-98	Franqueado ID LINX 4 - T	24128	856	14/09/2015	35.1509.54517628000198.55.856.000024128.	52,50	Usado autorizado	Ciência c
srvtbdrh01	of_dqatmp07_soc	54.517.628/0015-93	54.517.628/0001-98	Franqueado ID LINX 4 - T	24132	856	14/09/2015	35.1509.54517628000198.55.856.000024132.	3.237,95	Usado autorizado	Ciência c
srvtbdrh01	of_dqatmp07_soc	54.517.628/0015-93	54.517.628/0001-98	Franqueado ID LINX 4 - T	24133	856	14/09/2015	35.1509.54517628000198.55.856.000024133.	1.617,27	Usado autorizado	Ciência c
srvtbdrh01	of_dqatmp07_soc	54.517.628/0015-93	54.517.628/0001-98	Franqueado ID LINX 4 - T	24134	856	14/09/2015	35.1509.54517628000198.55.856.000024134.	1.603,82	Usado autorizado	Ciência c
srvtbdrh01	of_dqatmp07_soc	54.517.628/0015-93	54.517.628/0001-98	Franqueado ID LINX 4 - T	24135	856	14/09/2015	35.1509.54517628000198.55.856.000024135.	1.621,24	Usado autorizado	Ciência c
srvtbdrh01	of_dqatmp07_soc	54.517.628/0015-93	54.517.628/0001-98	Franqueado ID LINX 4 - T	24136	856	14/09/2015	35.1509.54517628000198.55.856.000024136.	200,00	Usado autorizado	Ciência c
srvtbdrh01	of_dqatmp07_soc	54.517.628/0015-93	54.517.628/0001-98	Franqueado ID LINX 4 - T	24138	856	14/09/2015	35.1509.54517628000198.55.856.000024138.	327,00	Usado autorizado	Ciência c
srvtbdrh01	of_dqatmp07_soc	54.517.628/0015-93	54.517.628/0001-98	Franqueado ID LINX 4 - T	24139	856	14/09/2015	35.1509.54517628000198.55.856.000024139.	327,00	Usado autorizado	Ciência c
srvtbdrh01	of_dqatmp07_soc	54.517.628/0015-93	54.517.628/0001-98	Franqueado ID LINX 4 - T	24140	856	14/09/2015	35.1509.54517628000198.55.856.000024140.	141,75	Usado autorizado	Ciência c
srvtbdrh01	of_dqatmp07_soc	54.517.628/0015-93	54.517.628/0001-98	Franqueado ID LINX 4 - T	24143	856	15/09/2015	35.1509.54517628000198.55.856.000024143.	270,00	Usado autorizado	Ciência c
srvtbdrh01	of_dqatmp07_soc	54.517.628/0015-93	54.517.628/0001-98	Franqueado ID LINX 4 - T	22091	856	15/09/2015	35.1509.54517628000198.55.856.000022091.	270,00	Usado autorizado	Ciência c
srvtbdrh01	of_dqatmp07_soc	54.517.628/0015-93	54.517.628/0001-98	Franqueado ID LINX 4 - T	24144	856	15/09/2015	35.1509.54517628000198.55.856.000024144.	205,00	Usado autorizado	Ciência c
srvtbdrh01	of_dqatmp07_soc	54.517.628/0015-93	54.517.628/0001-98	Franqueado ID LINX 4 - T	22092	856	15/09/2015	35.1509.54517628000198.55.856.000022092.	900,00	Usado autorizado	Ciência c
srvtbdrh01	of_dqatmp07_soc	54.517.628/0015-93	24.731.978/0001-91	CACEL	617	14	15/09/2015	31.1509.24731978000191.55.014.00000617.	100,00	Usado autorizado	Ciência c
srvtbdrh01	of_dqatmp07_soc	54.517.628/0015-93	24.731.978/0001-91	CACEL	618	14	15/09/2015	31.1509.24731978000191.55.014.00000618.	100,00	Usado autorizado	Ciência c

Nesta tela é possível fazer o Manifesto do Destinatário, como ***Ciência da operação***, ***Confirmação da operação***, ***Desconhecimento da operação*** e ***Operação não realizada*** para os documentos apresentados.

A opção **“Notas Emitidas”** serve para consultar as notas fiscais emitidas pela empresa.

Linx DMS NFe - Monitor DFE

Notas fiscais emitidas

Opções: Danfe, Salvar NFe, Enviar E-mail

Server	Instância	Documento	Série	Data Emissão	Status	Chave	Valor Total	Entrada/Saída	Cliente
srvtdbdrh01	of_dqatmp07_soc	361	75	21/09/2015	NF-e Autorizada	43.1509.54517628001593.55.075.000000361.1.00138761.5	1.000,00	Saída	NF-E EMITIDA EM AMBIENTE DE HOMOLOGAÇÃO
srvtdbdrh01	of_dqatmp07_soc	362	75	21/09/2015	NF-e Autorizada	43.1509.54517628001593.55.075.000000362.1.00138762.0	1.000,00	Saída	NF-E EMITIDA EM AMBIENTE DE HOMOLOGAÇÃO
srvtdbdrh01	of_dqatmp07_soc	363	75	22/09/2015	NF-e Autorizada	43.1509.54517628001593.55.075.000000363.1.00138763.6	1.000,00	Saída	NF-E EMITIDA EM AMBIENTE DE HOMOLOGAÇÃO
srvtdbdrh01	of_dqatmp07_soc	364	75	24/09/2015	NF-e Autorizada	43.1509.54517628001593.55.075.000000364.1.00138764.1	1.000,00	Saída	NF-E EMITIDA EM AMBIENTE DE HOMOLOGAÇÃO
srvtdbdrh01	of_dqatmp07_soc	365	75	24/09/2015	NF-e Cancelada	43.1509.54517628001593.55.075.000000365.1.00138765.7	1.000,00	Saída	NF-E EMITIDA EM AMBIENTE DE HOMOLOGAÇÃO
srvtdbdrh01	of_dqatmp07_soc	366	75	24/09/2015	NF-e Autorizada	43.1509.54517628001593.55.075.000000366.1.00138766.2	1.000,00	Saída	NF-E EMITIDA EM AMBIENTE DE HOMOLOGAÇÃO
srvtdbdrh01	of_dqatmp07_soc	367	75	24/09/2015	NF-e Autorizada	43.1509.54517628001593.55.075.000000367.1.00138767.8	1.000,00	Saída	NF-E EMITIDA EM AMBIENTE DE HOMOLOGAÇÃO
srvtdbdrh01	of_dqatmp07_soc	368	75	24/09/2015	NF-e Autorizada	43.1509.54517628001593.55.075.000000368.1.00138768.3	1.000,00	Saída	NF-E EMITIDA EM AMBIENTE DE HOMOLOGAÇÃO
srvtdbdrh01	of_dqatmp07_soc	183	871	25/09/2015	NF-e Autorizada	43.1509.54517628001593.55.871.000000183.1.00000183.4	1.000,00	Saída	NF-E EMITIDA EM AMBIENTE DE HOMOLOGAÇÃO
srvtdbdrh01	of_dqatmp07_soc	184	871	25/09/2015	NF-e Autorizada	43.1509.54517628001593.55.871.000000184.1.00000184.0	1.000,00	Saída	NF-E EMITIDA EM AMBIENTE DE HOMOLOGAÇÃO
srvtdbdrh01	of_dqatmp07_soc	369	75	25/09/2015	NF-e Autorizada	43.1509.54517628001593.55.075.000000369.1.00138769.9	1.000,00	Saída	NF-E EMITIDA EM AMBIENTE DE HOMOLOGAÇÃO

Operações da NF-e XML Enviado E-Mails

Operação	Data	Status
ENVIO	25/09/2015 14:34:50	Rejeicao: IE do destinatario nao informada
ENVIO	25/09/2015 14:44:22	Autorizado o uso da NF-e

Filtro: Documento: Séries: Emissão: Emitente: Todos

Consultar, Limpar

Nesta tela é possível reimprimir o Danfe, Salvar o XML da NF-e e Enviar E-mail da NF-e. Também é mostrado na parte de baixo da tela, detalhe referente a cada NF-e, como os eventos realizados, os XMLs da NF-e (Autorização e Eventos).

A opção **“Requisições com Erro”** serve para consultar as requisições que tiveram problemas no processamento no **Server**.

Linx DMS NFe - Monitor DFE

Requisições processadas com erro

Opções: Reprocessar Requisição, Salvar TXT Recebido, Salvar XML Enviado, Salvar XML Retornado

Evento	Instância	Base	Chave	CNPJ Emitente	Data/hora	Status	Descrição
Autorização de uso	srvtdbdrh01	of_dqatmp07_soc	43150954517628001593558710000001591000001596	54517628001593	02/09/2015 12:25:19	204	Rejeicao: Duplicidade de NF-e [cHNF:43150954517628001593558710000001601000001600
Autorização de uso	srvtdbdrh01	of_dqatmp07_soc	43150954517628001593558710000001601000001600	54517628001593	02/09/2015 12:25:20	204	Rejeicao: Duplicidade de NF-e [cHNF:43150954517628001593558710000001704
Inutilização	srvtdbdrh01	of_dqatmp07_soc	43155451762800159355075000000331000000333	54517628001593	04/09/2015 10:33:55	215	Rejeicao: Falha no schema XML
Autorização de uso	srvtdbdrh01	of_dqatmp07_soc	43150954517628001593550750000003371001387318	54517628001593	04/09/2015 10:40:31	232	Rejeicao: IE do destinatario nao informada
Autorização de uso	srvtdbdrh01	of_dqatmp07_soc	43150954517628001593550750000003386001387324	54517628001593	04/09/2015 10:52:50	9012	Erro ao enviar NFe: [43150954517628001593550750000003391001387339
Autorização de uso	srvtdbdrh01	of_dqatmp07_soc	43150954517628001593550750000003391001387339	54517628001593	04/09/2015 11:04:02	232	Rejeicao: IE do destinatario nao informada
Autorização de uso	srvtdbdrh01	of_dqatmp07_soc	4315095451762800159355101000000028001387372	54517628001593	04/09/2015 13:29:06	539	Rejeicao: Duplicidade de NF-e, com diferenca na Chave
Inutilização	srvtdbdrh01	of_dqatmp07_soc	4315545176280015935510100000002800000028	54517628001593	04/09/2015 13:31:09	241	Rejeicao: Um numero da faixa ja foi utilizado
Autorização de uso	srvtdbdrh01	of_dqatmp07_soc	43150954517628001593550750000003421001387407	54517628001593	04/09/2015 13:56:18	232	Rejeicao: IE do destinatario nao informada
Autorização de uso	srvtdbdrh01	of_dqatmp07_soc	43150954517628001593550750000003456001387442	54517628001593	04/09/2015 15:27:57	215	Rejeicao: Falha no Esquema XML
Autorização de uso	srvtdbdrh01	of_dqatmp07_soc	43150954517628001593550750000003486001387479	54517628001593	04/09/2015 16:37:01	215	Rejeicao: Falha no Esquema XML
Eventos-Ciência da Operação	srvtdbdrh01	of_dqatmp07_soc	3515095451762800198558560000023105866842839	54517628001593	14/09/2015 11:27:32	573	Rejeicao: Duplicidade de Evento
Eventos-Ciência da Operação	srvtdbdrh01	of_dqatmp07_soc	35150954517628001985500100021011127263907	54517628001593	14/09/2015 11:36:28	570	Rejeicao: Evento de Ciencia da Operacao para NF-e e C
Eventos-Ciência da Operação	srvtdbdrh01	of_dqatmp07_soc	35150954517628001985585600000241421419108904	54517628001593	15/09/2015 13:33:21	650	Rejeicao: Duplicidade de Evento
Eventos-Ciência da Operação	srvtdbdrh01	of_dqatmp07_soc	35150954517628001985585600000241421419108904	54517628001593	15/09/2015 13:33:21	650	Rejeicao: Evento de Ciencia da Operacao para NF-e e C
Eventos-Ciência da Operação	srvtdbdrh01	of_dqatmp07_soc	3515095451762800198558560000022092143009980	54517628001593	15/09/2015 13:33:21	650	Rejeicao: Evento de Ciencia da Operacao para NF-e e C
Autorização de uso	srvtdbdrh01	of_dqatmp07_soc	43150954517628001593550750000003531001387524	54517628001593	16/09/2015 17:29:24	232	Rejeicao: IE do destinatario nao informada
Autorização de uso	srvtdbdrh01	of_dqatmp07_soc	43150954517628001593558710000001601000001600	54517628001593	21/09/2015 10:22:14	204	Rejeicao: Duplicidade de NF-e [cHNF:43150954517628001593558710000001704
Autorização de uso	srvtdbdrh01	of_dqatmp07_soc	43150954517628001593558710000001701000001704	54517628001593	21/09/2015 10:22:34	204	Rejeicao: Duplicidade de NF-e [cHNF:43150954517628001593550750000003151001387090
Eventos-Cancelamento	srvtdbdrh01	of_dqatmp07_soc	43150854517628001593550750000003151001387090	54517628001593	25/09/2015 15:26:52	501	Rejeicao: Prazo de Cancelamento Superior ao Previsto

Filtro: Emissão: Emitente: Todos

Evento: Envio, Cancelamento, Evento, Inutilização, Cancelamento / Inutilização, Envio de E-mail, Todos

Consultar, Limpar

Nesta tela é possível reenviar a requisição para processamento no Server, salvar o Txt recebido do Sisdia, Salvar o XML enviado para a SEFAZ e Salvar o XML recebido no envio para a SEFAZ.

Sisdia

Acessar o programa CADA0222, e alterar o campo **Código de Integração** para "8 - LinxDMSNFe".

Recentes: >Página Inicial >CADA0222 - Parame...

Parametrizacao NF-e - vBE.TA.01 - Alteracao

Sair Documentação Concluir

Filial:	1 LINX SISTEMAS E CONSULTORIA LTDA	Usa NF-e:	Sim
Código Integração:	NDD	Usa Retorno Cancelamento:	Não, Somente para Código Integração T SYSTEMS
Ambiente:	NDD	Usa Manifestação:	Sim
Observação NF Balcão:	CSCORP	Usa CCe:	Sim
Envia Data de Saída:	T SYSTEMS	Quantidade Tentativas para Retorno:	2
Caracter de Quebra:	DUAL+ / G2KA	Intervalo entre Tentativas:	2
Versão do Layout:	GRC	Quantidade Vias DANFE:	1
Usa NFS-e:	Envia RPS on-Line DiaNFS-e	Qtde Vias Contingência:	1
Cancela Via Webservice:	Não	Limite Horas para Cancelamento:	9999,99
Envia Detalhes Parcelas:	Não	Data Início:	01/01/2014
Emite por Código Atividade:	Não	Envia NFS-e de Substituição:	Não
Utiliza NFC-e:	Sim	Deduz Redução Fiscal do Total da NF:	Não
DANFE NFC-e Obrigatório:	Não	Envia CNPJ para empresa própria:	Não
Diretório XML:		Data Início Bloqueio CF:	
		Detalhes Venda Obrigatórios:	Não

Informar também neste programa, o caminho para a impressora utilizada em cada departamento da filial, conforme tela abaixo:

Recentes: >Página Inicial >CADA0222 - Parame...

janela

	Departamento	LF	ID_Depto	Caminho da Impressora
1	VEICULOS NOVOS	01	1010100	\\192.168.0.1\F001LP01
2	VEICULOS USADO	01	1010200	\\192.168.0.1\F001LP01
3	PECAS	01	1010300	\\192.168.0.1\F001LP01
4	POS VENDA	01	1010400	\\192.168.0.1\F001LP01
5	ADMINISTRACAO	01	1010500	\\192.168.0.1\F001LP01

1..5 / 5

Obs: O nome da impressora, informado neste parâmetro, deve ser o mesmo da instalação do Windows. Esta impressora deve obrigatoriamente estar instalada no Servidor onde for instalado o Server do LinxDMSNFe.

Linx DMS NF-e Shema

Descrição:

Este documento descreve os procedimentos de atualização do módulo Linx DMS NF-e, para a validação de schema XSD das NF-e em caso de erro de schema.

Atualização

6. Descompactar o pacote contendo o Linx DMS NF-e em uma pasta temporária.
7. Copiar os executáveis DMSNFeServer.exe e DMSNFeMonitorDFe.exe para suas respectivas pastas no ambiente da empresa.
8. Acessar o site da SEFAZ e fazer download o pacote de schema de XSD utilizado atualmente para validação de NF-e disponível em (<http://www.nfe.fazenda.gov.br/portal/listaConteudo.aspx?tipoConteudo=/fwLvLUSmU8=>) **Pacote de Liberação No. 8h1 (17/11/2015)**.
9. Descompactar o pacote de schema em uma pasta compartilhada em um servidor da empresa e que todos os computadores tenha acesso para leitura nesta pasta.
10. Acessar a pasta de instalação do Linx DMS NF-e onde estão os executáveis e editar o arquivo de conexão com o banco de dados (DMSNFeConexao.dat) e inserir o caminho da pasta onde foi descompactado o pacote de schema XSD conforme abaixo em vermelho:

[CONFIG]

PATH_UPDATE=\\192.168.25.120\Rede\LinxDmsNfe\

PATH_SCHEMA=\\SERV_NF\SchemaNFe\

...

...

Obs.: Pode ser aproveitado o mesmo mapeamento já existente para a atualização automática para o compartilhamento do schema XSD.

Utilização

A validação do schema XSD das NF-e foi incluído na opção **“Requisições com Erro”** do módulo **Linx DMS NF-e - Monitor**, onde agora passa ser possível visualizar o detalhe do erro de schema que ocorreu com uma NF-e específica. Para consultar o erro de schema acesse esta opção e faça um filtro na tela e selecione uma linha de uma NF-e com erro de schema e clique sobre ela com o botão direito do mouse. Irá aparecer uma opção com o título **“Detalhe do erro de schema”**. Ao selecionar esta opção será mostrado o detalhe do erro de acordo com o schema XSD informado na configuração do arquivo de conexão.

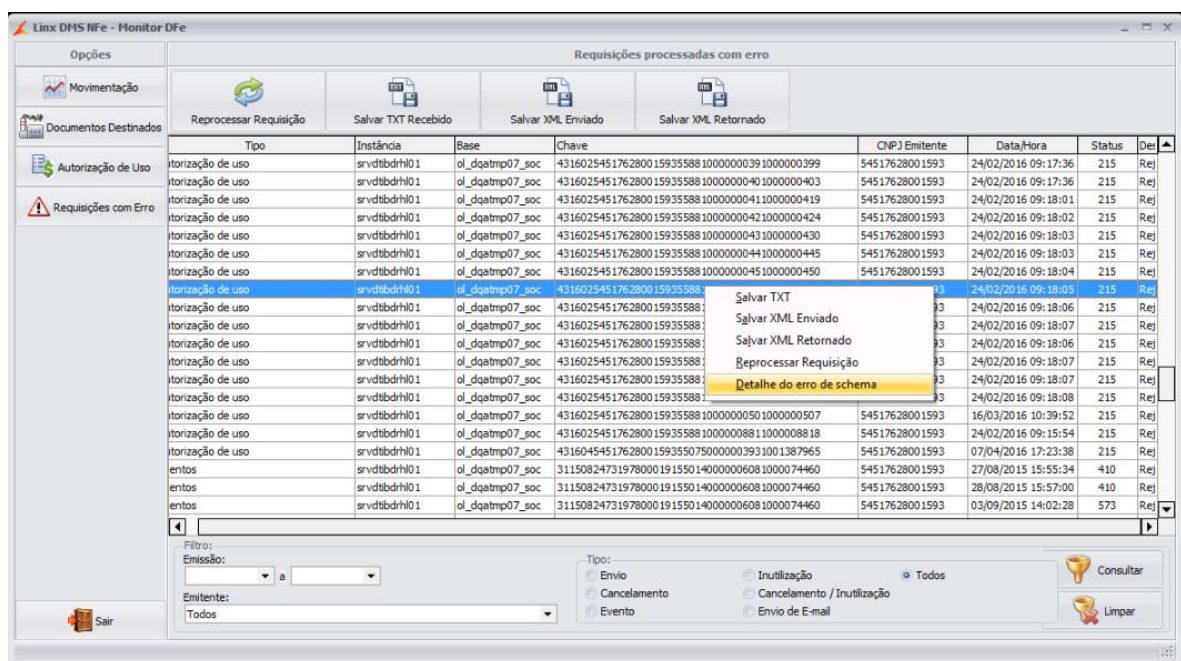

The screenshot shows the 'Linx DMS NF-e - Monitor DFE' application window. The main area displays a table titled 'Requisições processadas com erro'. The table has columns for Tipo, Instância, Base, Chave, CNPJ Emitente, Data/Hora, Status, and Der. A row is selected, and a context menu is open over it, with 'Detalhe do erro de schema' highlighted. The table contains the following data:

Tipo	Instância	Base	Chave	CNPJ Emitente	Data/Hora	Status	Der
torização de uso	srvtbdrhl01	ol_dqatmp07_soc	43160254517628001593558810000000391000000399	54517628001593	24/02/2016 09:17:36	215	Rej
torização de uso	srvtbdrhl01	ol_dqatmp07_soc	43160254517628001593558810000000401000000403	54517628001593	24/02/2016 09:17:36	215	Rej
torização de uso	srvtbdrhl01	ol_dqatmp07_soc	43160254517628001593558810000000411000000419	54517628001593	24/02/2016 09:18:01	215	Rej
torização de uso	srvtbdrhl01	ol_dqatmp07_soc	43160254517628001593558810000000421000000424	54517628001593	24/02/2016 09:18:02	215	Rej
torização de uso	srvtbdrhl01	ol_dqatmp07_soc	43160254517628001593558810000000431000000430	54517628001593	24/02/2016 09:18:03	215	Rej
torização de uso	srvtbdrhl01	ol_dqatmp07_soc	43160254517628001593558810000000441000000445	54517628001593	24/02/2016 09:18:03	215	Rej
torização de uso	srvtbdrhl01	ol_dqatmp07_soc	43160254517628001593558810000000451000000450	54517628001593	24/02/2016 09:18:04	215	Rej
torização de uso	srvtbdrhl01	ol_dqatmp07_soc	43160254517628001593558810000000501000000507	54517628001593	16/03/2016 10:39:52	215	Rej
torização de uso	srvtbdrhl01	ol_dqatmp07_soc	4316025451762800159355881000000088110000008818	54517628001593	24/02/2016 09:15:54	215	Rej
torização de uso	srvtbdrhl01	ol_dqatmp07_soc	431604545176280015935588100000003931001387965	54517628001593	07/04/2016 17:23:38	215	Rej
entos	srvtbdrhl01	ol_dqatmp07_soc	31150824731978000191550140000006081000074460	54517628001593	27/08/2015 15:55:34	410	Rej
entos	srvtbdrhl01	ol_dqatmp07_soc	31150824731978000191550140000006081000074460	54517628001593	28/08/2015 15:57:00	410	Rej
entos	srvtbdrhl01	ol_dqatmp07_soc	31150824731978000191550140000006081000074460	54517628001593	03/09/2015 14:02:28	573	Rej

The context menu options are: Salvar TXT, Salvar XML Enviado, Salvar XML Retornado, Reprocessar Requisição, and **Detalhe do erro de schema**.

Linx DMS NFe - Monitor DFE

Requisições processadas com erro

Reprocessar Requisição | Salvar TXT Recebido | Salvar XML Enviado | Salvar XML Retornado

Tipo	Instância	Base	Chave	CNPJ Emitente	Data/Hora	Status	Des
torização de uso	srvtbdrhl01	ol_dqatmp07_soc	4316025451762800159355881000000391000000399	54517628001593	24/02/2016 09:17:36	215	Rej
torização de uso	srvtbdrhl01	ol_dqatmp07_soc	4316025451762800159355881000000401000000403	54517628001593	24/02/2016 09:17:36	215	Rej
torização de uso	srvtbdrhl01	ol_dqatmp07_soc	4316025451762800159355881000000411000000419	54517628001593	24/02/2016 09:18:01	215	Rej
torização de uso	srvtbdrhl01	ol_dqatmp07_soc	4316025451762800159355881000000421000000424	54517628001593	24/02/2016 09:18:02	215	Rej
torização de uso	srvtbdrhl01	ol_dqatmp07_soc	4316025451762800159355881000000431000000430	54517628001593	24/02/2016 09:18:03	215	Rej
torização de uso	srvtbdrhl01	ol_dqatmp07_soc	4316025451762800159355881000000441000000437	54517628001593	24/02/2016 09:18:03	215	Rej
torização de uso	srvtbdrhl01	ol_dqatmp07_soc	4316025451762800159355881000000451000000444	54517628001593	24/02/2016 09:18:04	215	Rej
torização de uso	srvtbdrhl01	ol_dqatmp07_soc	4316025451762800159355881000000461000000451	54517628001593	24/02/2016 09:18:05	215	Rej
torização de uso	srvtbdrhl01	ol_dqatmp07_soc	4316025451762800159355881000000471000000458	54517628001593	24/02/2016 09:18:06	215	Rej
torização de uso	srvtbdrhl01	ol_dqatmp07_soc	4316025451762800159355881000000481000000465	54517628001593	24/02/2016 09:18:07	215	Rej
torização de uso	srvtbdrhl01	ol_dqatmp07_soc	4316025451762800159355881000000491000000472	54517628001593	24/02/2016 09:18:07	215	Rej
torização de uso	srvtbdrhl01	ol_dqatmp07_soc	4316025451762800159355881000000501000000479	54517628001593	24/02/2016 09:18:08	215	Rej
torização de uso	srvtbdrhl01	ol_dqatmp07_soc	4316025451762800159355881000000511000000486	54517628001593	16/03/2016 10:39:52	215	Rej
torização de uso	srvtbdrhl01	ol_dqatmp07_soc	4316025451762800159355881000000811000008818	54517628001593	24/02/2016 09:15:54	215	Rej
torização de uso	srvtbdrhl01	ol_dqatmp07_soc	43160454517628001593550750000003931001387965	54517628001593	07/04/2016 17:23:38	215	Rej
entos	srvtbdrhl01	ol_dqatmp07_soc	31150824731978000191550140000006081000074460	54517628001593	27/08/2015 15:55:34	410	Rej
entos	srvtbdrhl01	ol_dqatmp07_soc	31150824731978000191550140000006081000074460	54517628001593	28/08/2015 15:57:00	410	Rej
entos	srvtbdrhl01	ol_dqatmp07_soc	31150824731978000191550140000006081000074460	54517628001593	03/09/2015 14:02:28	573	Rej

Erro de validação do XML:
O elemento 'CEST' não é esperado, de acordo com o modelo de conteúdo do elemento pai 'prod'.
Esperado: NVE, EXTIPI, CFOP.

Filtro: Emissão: [] a [] Emitente: Todos

Tipo: Envio Cancelamento Evento Inutilização Cancelamento / Inutilização Envio de E-mail Todos

Consultar | Limpar



0800 701 5607
linx.com.br

Visite nossas páginas
nas mídias sociais:

